

DIARIO EL TIEMPO
 30 Agosto
 9:54 am
 Vaneesa Mendoz.



DIRECCIÓN MUNICIPAL DE
 COMUNICACIÓN SOCIAL

Oficio Nro. UCS-0804-2017

Cuenca, 30 de agosto de 2017

Asunto: Rectificación

Doctora
 Veronica Tama
Gerente Diario el Tiempo
DIARIO EL TIEMPO
 En su Despacho.

De mis consideraciones:

Reciba un cordial saludo por medio de la presente me permito manifestar mi inconformidad con la información publicada el día 28 de agosto de 2017 en la noticia denominada "Eficiencia de empresas municipales, cuestionada", en la que se afirma que: "La Emuce y Farmasol no cuentan con información de su presupuesto en las ventanas de transparencia".

La información publicada no corresponde a la realidad ante lo que solicito a Ud. el derecho a la rectificación, establecido en el artículo 23 de la Ley Orgánica de Comunicación, a la noticia referida.

En base al artículo 23 de la Ley Orgánica de Comunicación, en relación con el artículo 9 del Reglamento General a la Ley ibídem, pedimos difundir la rectificación a esta información.

Para aclarar el contenido de referida noticia en relación a la empresa Farmasol, pongo a su conocimiento que se ha procedido a contactar con el señor periodista Jhon Machado responsable de la noticia, fijando una reunión para el día de mañana miércoles 30 de agosto.

Una vez publicada la nueva noticia del Periodista, Farmasol se reserva su derecho a exigir nuevamente la rectificación de la nueva noticia.

Cabe recalcar que para futuras entrevistas o información que se requiera publicar de Farmasol, con gusto se atenderá previamente cualquier consulta, duda o inquietud, en nuestras oficinas ubicadas en la Av. 10 de Agosto s/n y Adolfo Torres sector mercado 27 de Febrero.

Agradezco la atención brindada a la presente y suscribo.

Atentamente,

Lcda. Johanna Catalina Heredia Coellar
DIRECTORA GENERAL DE COMUNICACION SOCIAL

NUT: IMC-2017-70066



DIRECCIÓN MUNICIPAL DE
 COMUNICACIÓN SOCIAL

Simón Bolívar y Presidente Borrero
 (Segundo piso)
 Teléfono: (071) 2845 2973
 Cuenca, Ecuador
www.cuenca.gob.ec

@municipiocuenca
 MunicipioCuenca

1uf

Se realizan notas al Emuce y Farnasol



DIRECCIÓN MUNICIPAL DE COMUNICACIÓN SOCIAL

DIARIO EL TIEMPO

FECHA: 30 Agosto

HORA: 9:54 am

RECIBIDO POR:

Vanesa Mendez

Oficio Nro. UCS-0804-2017

Cuenca, 30 de agosto de 2017

Asunto: Rectificación

Doctora
Veronica Tama
Gerente Diario el Tiempo
DIARIO EL TIEMPO
En su Despacho.

De mis consideraciones:

Reciba un cordial saludo por medio de la presente me permito manifestar mi inconformidad con la información publicada el día 28 de agosto de 2017 en la noticia denominada "Eficiencia de empresas municipales, cuestionada", en la que se afirma que: "La Emuce y Farnasol no cuentan con información de su presupuesto en las ventanas de transparencia".

La información publicada no corresponde a la realidad ante lo que solicito a Ud. el derecho a la rectificación, establecido en el artículo 23 de la Ley Orgánica de Comunicación, a la noticia referida.

En base al artículo 23 de la Ley Orgánica de Comunicación, en relación con el artículo 9 del Reglamento General a la Ley ibídem, pedimos difundir la rectificación a esta información.

Para aclarar el contenido de referida noticia en relación a la empresa Farnasol, pongo a su conocimiento que se ha procedido a contactar con el señor periodista Jhon Machado responsable de la noticia, fijando una reunión para el día de mañana miércoles 30 de agosto.

Una vez publicada la nueva noticia del Periodista, Farnasol se reserva su derecho a exigir nuevamente la rectificación de la nueva noticia.

Cabe recalcar que para futuras entrevistas o información que se requiera publicar de Farnasol, con gusto se atenderá previamente cualquier consulta, duda o inquietud, en nuestras oficinas ubicadas en la Av. 10 de Agosto s/n y Adolfo Torres sector mercado 27 de Febrero.

Agradezco la atención brindada a la presente y suscribo.

Atentamente,

Lcda. Johanna Catalina Heredia Coellar
DIRECTORA GENERAL DE COMUNICACION SOCIAL

NUT: IMC-2017-70066



30/08/2017
9:56
cm/e



DIRECCIÓN MUNICIPAL DE COMUNICACIÓN SOCIAL

Simón Bolívar y Presidente Borrero.
(Segundo piso)
Teléfono: (07) 2845 293
Cuenca, Ecuador
www.cuenca.gob.ec

@municipiocuenca
MunicipioCuenca

24



FEUE se pronuncia sobre pasajes

Cuenca. La Federación de Estudiantes Universitarios del Ecuador, filial Cuenca, anunciará hoy su postura, acciones y propuestas sobre el alza de pasajes de los buses, a través de una rueda de prensa prevista a las 09:50 en los patios de la Facultad de Filosofía del campus central de la Universidad de Cuenca. (I) ≡

ANÁLISIS

Las metas por cumplir hasta finales de año son la principal preocupación de las instituciones

Eficiencia de empresas municipales, cuestionada

Cuenca. Obras pendientes como la construcción de viviendas de carácter social o la ampliación del sistema de agua potable de Tixán, el mayor de la ciudad, preocupan en el interior del Cabildo donde se cuestiona la eficacia de las empresas municipales, cuya ejecución presupuestaria tiene grandes diferencias.

Así por ejemplo, la Empresa de Movilidad, Tránsito y Transporte, EMOV, tiene un cumplimiento presupuestario del 94 por ciento, muy por encima del 9,63 por ciento de la Empresa Municipal de Vivienda, EMUVI.

Hay también casos atípicos como la ejecución de la Empresa de Desarrollo Económico de Cuenca, EDEC, que, según su página web, llega al 383,65 por ciento, o ETAPA, que, debido a problemas legales, ha puesto varios proyectos en pausa.

► Preocupación

Estos números han generado preocupación en la Comisión de Fiscalización del Concejo Cantonal, que pide que las empresas municipales cumplan con los proyectos esta-

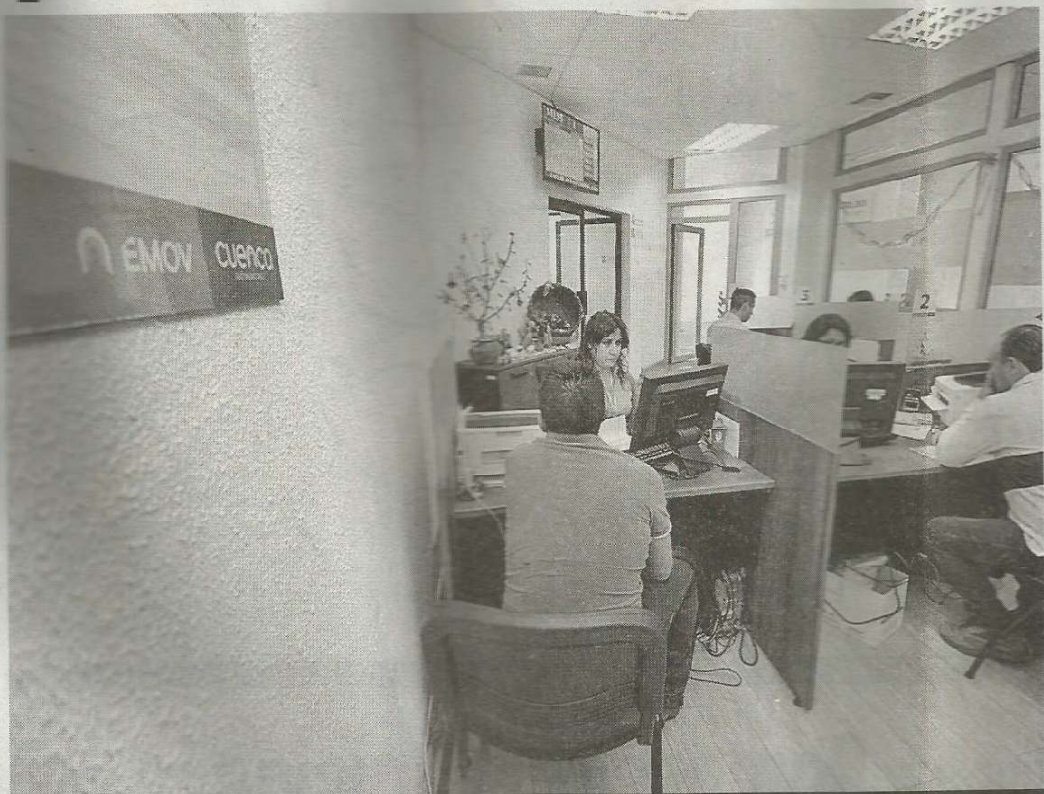

A través de un sinceramiento en sus cuentas y la ejecución de varios proyectos, la empresa municipal EMOV es una de las de mayor eficiencia presupuestaria. ► EL TIEMPO

DATOS

EMUVI

La meta establecida por la empresa municipal

ETAPA

Según el gerente Boris Piedra, los problemas

EMOV

La empresa ha logrado una ejecución del 94



FEUE se pronuncia sobre pasajes

Cuenca. La Federación de Estudiantes Universitarios del Ecuador, FEUE, anunciará hoy su postura, acciones y propuestas sobre el alza de pasajes de los buses, a través de una rueda de prensa prevista a las 09:50 en los patios de la Facultad de Filosofía del campus central de la Universidad de Cuenca. (I) #

ANÁLISIS

Las metas por cumplir hasta finales de año son la principal preocupación de las instituciones

Eficiencia de empresas municipales, cuestionada

Cuenca. Obras pendientes como la construcción de viviendas de carácter social o la ampliación del sistema de agua potable de Tixán, el mayor de la ciudad, preocupan en el interior del Cabildo donde se cuestiona la eficacia de las empresas municipales, cuya ejecución presupuestaria tiene grandes diferencias.

Así por ejemplo, la Empresa de Movilidad, Tránsito y Transporte, EMOV, tiene un cumplimiento presupuestario del 94 por ciento, muy por encima del 8,63 por ciento de la Empresa Municipal de Vivienda, EMUVI.

Hay también casos atípicos como la ejecución de la Empresa de Desarrollo Económico de Cuenca, EDEC, que, según su página web, llega al 383,65 por ciento, o ETAPA que, debido a problemas legales, ha puesto varios proyectos en pausa.

Preocupación

Estos números han generado preocupación en la Comisión de Fiscalización del Concejo Cantonal, que pide que las empresas municipales cumplan con los proyectos establecidos a inicios de año en sus planes operativos. La concejala Martha Castro sostiene que, salvo excepciones como la EMOV, las empresas municipales "están en deuda con la ciudad". Castro explica que una baja ejecución en los presupuestos de las empresas se traduce en menos obras. "No es un simple tema de números, esto afecta a la ciudadanía", asegura la edil.

ETAPA

La concejala Castro indica que en el caso de ETAPA, "tal como va la ejecución del presupuesto, los proyectos a ser ejecutados en este año no se concretarán". Pide que se tomen decisiones a tiempo para cumplir las metas planteadas. Detalla, entre otras cosas, que se ha recaudado en el primer semestre el 36 por ciento de lo establecido, y no se ha logrado la obtención de un crédito de 15 millones de dólares, propuesto para el 2017. El gerente de la empresa municipal, Boris Piedra, asegura que "no se pueden negar los problemas, pero la situación no es tan grave como se quiere interpretar". Sostiene que la recuperación de cartera tiene un ritmo de cobro de 45 días, lo que añade unos 5.900.000 dólares a las

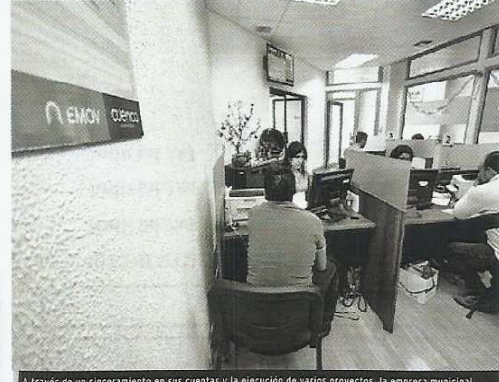

A través de un sincronamiento en sus cuentas y la ejecución de varios proyectos, la empresa municipal EMOV es una de las de mayor eficiencia presupuestaria. — EL TIEMPO

DATOS

EMUVI

La meta establecida por la empresa municipal para la construcción de viviendas tiene proyectos pendientes.

recaudaciones. En cuanto al crédito de 15 millones de dólares, asegura que se gestionará cuando los proyectos en los que se ocupará el dinero estén listos. Aduce que la baja ejecución se da, principalmente, porque los dos proyectos de mayor envergadura de ETAPA, la conducción de Saymirín y la ampliación de la planta de Tixán, están bajo investigación, lo que "naturalmente retrasa procesos".

EMUVI

La Empresa Municipal de Vivienda tiene una ejecución presupuestaria muy por debajo de lo planificado: un 8,63 por ciento de acuerdo con su reporte del primer semestre. Para este año se planteó la construcción de 889 casas en el proyecto "Las Capulinas", de las cuales se han entregado 98. Otros dos proyectos, uno de 200 viviendas, en la urbanización Ochoa Isón II, y otro de 24 soluciones habitacionales, a través de la recuperación de inmuebles del Centro Histórico, tienen un nivel de ejecución del cero por ciento. Para solucionar los ofrecimientos incumplidos, esta semana una comisión se reunirá con

ETAPA

Según el gerente Boris Piedra, los problemas legales de funcionarios, han pasado factura a la ejecución de proyectos.

EMOV

La empresa ha logrado una ejecución del 94 por ciento de lo presupuestado para el primer semestre del año.

PRESUPUESTOS

Ejecución presupuestaria anual de empresas municipales al primer semestre del 2017

- EDEC: 383,65 por ciento
 - EMOV: 94,00 por ciento
 - EMURPLAG: 42,93 por ciento
 - EMAC: 32,19 por ciento
 - ETAPA: 26,9 por ciento
 - EMUVI: 8,63 por ciento
- *La EMUVI y Farmacol no cuentan con información de su presupuesto en las ventanillas de transparencia. #

funcionarios el Ministerio de Urbanización y Vivienda, MIDUVI, para sumarse al plan "Casa para Todos".

EMOV

La clave para una mejor ejecución presupuestaria la tiene la EMOV, empresa que ha cumplido con el 44,5 por ciento anual y el 94 por ciento de lo programado, según señala Claudio Crespo, gerente suburbano. La EMOV recaudó 11,5 millones de dólares, de los cuales 9,5 millones ya han sido devengados y lo demás está comprometido en proyectos en marcha. Crespo destaca la matrícula-

ción en línea, el nuevo centro de infractores, planes de seguridad vial y movilidad alternativa. Está en ejecución la recuperación del parqueadero de El Arenal y la matriculación a domicilio. La subgerente financiera de la empresa municipal, Nataly Quizhpi, explica que la empresa sincronizó sus cuentas y propuso proyectos con base a un plan real, "esto no es nada que nosotros nos hayamos inventado, está en la Ley", aseveró. Para la concejala Castro, la EMOV marca la línea a seguir para mejorar la eficiencia presupuestaria en las empresas municipales. (JPM) (I) #

Cuenca



Cientos de aspirantes presentaron sus carpetas para ingresar a la Guardia Ciudadana. — Miguel Arcevalo / EL TIEMPO

Proceso

Más de 800 aspirantes a Guardia Ciudadana

Cuenca. Una vez cumplido el plazo de postulación a la Guardia Ciudadana, la institución del orden recibió un total de 894 carpetas. Un total de 100 nuevas plazas se abrirán en la Policía Municipal. De entre las 894 carpetas, 238 fueron entregadas por mujeres y 656 por varones, informó Guillermo Cobo, jefe de la Guardia Ciudadana. Durante el primer día, se recibieron 417 carpetas, el segundo 244 y el tercero 233 postulaciones, detalló. Durante los tres días de recepción de carpetas, se contó con la presencia del concejal Xavier Barrera, presidente de la Comisión de Seguridad del Cabildo, y de los funcionarios de la Jefatura de Transparen-



Obreros trabajan en la readecuación del monumento al padre Carlos Crespi, en el parque María Auxiliadora. — EL TIEMPO

Intervención

Cuatro monumentos serán restaurados

Cuenca. Con una inversión de 17.900 dólares, se restaurarán los monumentos a Honorato Vásquez, el santo Hermano Miguel, el padre Carlos Crespi y el padre Julio María Matovelle. Las dos últimas obras ya están en ejecución. En el caso del monumento al padre Carlos Crespi, ubicado en el parque María Auxiliadora, y las obras en el monumento al padre Julio María Matovelle, en la plazoleta de La Merced, los trabajos terminarán los primeros días del próximo mes, indicó los técnicos de la dirección municipal. En el primer monumento se limpió la estructura y se reforzaron las bases, mientras que en La Merced, a más de la estatua de Julio María Matovelle, se intervino en el mural y en la pileta de la plazoleta. El monumento a Honorato Vásquez, ubicado en la avenida Vázquez, y diez de agosto, así como el busto a Hermano Miguel, en el Redondel del Estadio, serán intervenidos en los próximos días, se informó. (JPM) (I) #

Proceso

U de Cuenca abre plazas para profesores ocasionales

Cuenca. Las Facultades de Artes, Filosofía, y Ciencias Económicas, convocaron a concursos de méritos para llenar plazas vacantes de profesores ocasionales. El rector de la Universidad, Pablo Vanegas, informó que las carpetas se reciben a través de la Dirección de Talento Humano, y la selección se cumplirá mediante concursos de méritos para el ingreso de docentes.

Plazas

La Facultad de Ciencias Económicas y Administrativas re-

quiere un docente en Contabilidad y Auditoría, con un título de cuarto nivel en dicha área. La cátedra a impartir se denomina Auditoría de Gestión y cuenta con ocho horas semanales de clase y cuatro horas para trabajos adicionales. La Facultad de Filosofía, Letras y Ciencias de la Educación requiere siete docentes. Las áreas a cubrir son: Historia y Geografía; Filosofía, Sociología y Economía; Educación General Básica; Comunicación Social; y Lenguaje Audiovisual. Los postulantes deben contar

con un título de cuarto nivel en las especialidades a las que postulan como requisito indispensable. La Facultad de Artes requiere un docente en artes musicales con título de tercer nivel como Licenciado en ejecución instrumental para piano o una maestría afín a la cátedra. Las postulaciones en las facultades de Ciencias Económicas y de Filosofía cierran hoy a las 18:00, mientras que en la Facultad de Artes se recibirán hasta las 18:00 de este miércoles, se informó. (JPM) (I) #

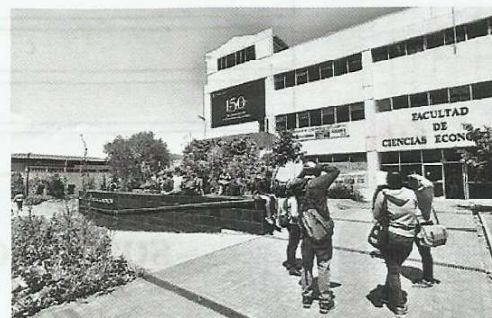

La Universidad de Cuenca requiere llenar varias plazas de docentes ocasionales en las facultades de Ciencias Económicas, Filosofía y Artes. — Miguel Arcevalo / EL TIEMPO

Cuenca, 31 de agosto del 2017

Dra. Verónica Tama

DIRECTORA EDITORIAL

De mis consideraciones:

En referencia al oficio Nro. UCS-0804-2017 de la Dirección Municipal de Comunicación Social, firmado por la Lcda. Johanna Catalina Heredia Coellar, debo referir lo siguiente:

A la fecha de publicación de la noticia, esto es, el 28 de agosto del 2017, tanto en las empresas EMUCE, como Farmasol, no existía información de transparencia que avale su ejecución presupuestaria, de hecho, a la presente fecha la página www.emuce.gob.ec, no tiene información sobre su ejecución presupuestaria. Adjunto captura.

En cuanto a Farmasol, el gerente financiero de la empresa municipal señaló días después, mediante una conversación por mensajes de texto con mi persona, que existía un error en la página web, el cual se aprestaban a corregir, y luego procedió a entregarme la información en físico, sin firma de responsabilidad. Adjunto respaldos.

El oficio señala que, cito, "se ha procedido a contactar con el señor periodista Jhon Machado, responsable de la noticia, fijando una reunión para el día de mañana 30 de agosto".

Dichas declaraciones son falsas, puesto que en ningún momento la Lcda. Heredia se ha comunicado conmigo, menos aún para una reunión.

Al respecto debo aclarar que desde Farmasol, se comunicaron con el diario, a través del teléfono fijo, para solicitar una entrevista sobre un programa social, el cual se recoge en la nota publicada el 31 de agosto, que contiene además un balance presupuestario, debido a que durante la entrevista se insistió en que se tome en cuenta dichos datos.

Es todo cuanto puedo señalar en honor a la verdad.

Atentamente



John Machado

Periodista

Miércoles, 30 de agosto de 2017

Doctora
Verónica Tama
Directora Editorial de Diario EL TIEMPO

Asunto: INFORME POR PEDIDO DE RECTIFICACIÓN

Respecto al pedido de rectificación solicitado por la Dirección Municipal de Comunicación Social, con el título "Eficiencia de empresas municipales, cuestionada", y al mencionar que la empresa EMUCE y Farmasol no cuentan con información, previo a la aprobación del contenido consulté al periodista John Machado si contaba con los respaldos para aseverar lo que había redactado y me mencionó que contaba con las capturas de que en las páginas web de cada institución no estaba la información conforme lo determina la Ley de Transparencia.

Es todo en cuanto puedo señalar.

Atentamente



Cristina Mora
Coeditora

Farmasol construirá dos nuevas boticas en la zona urbana

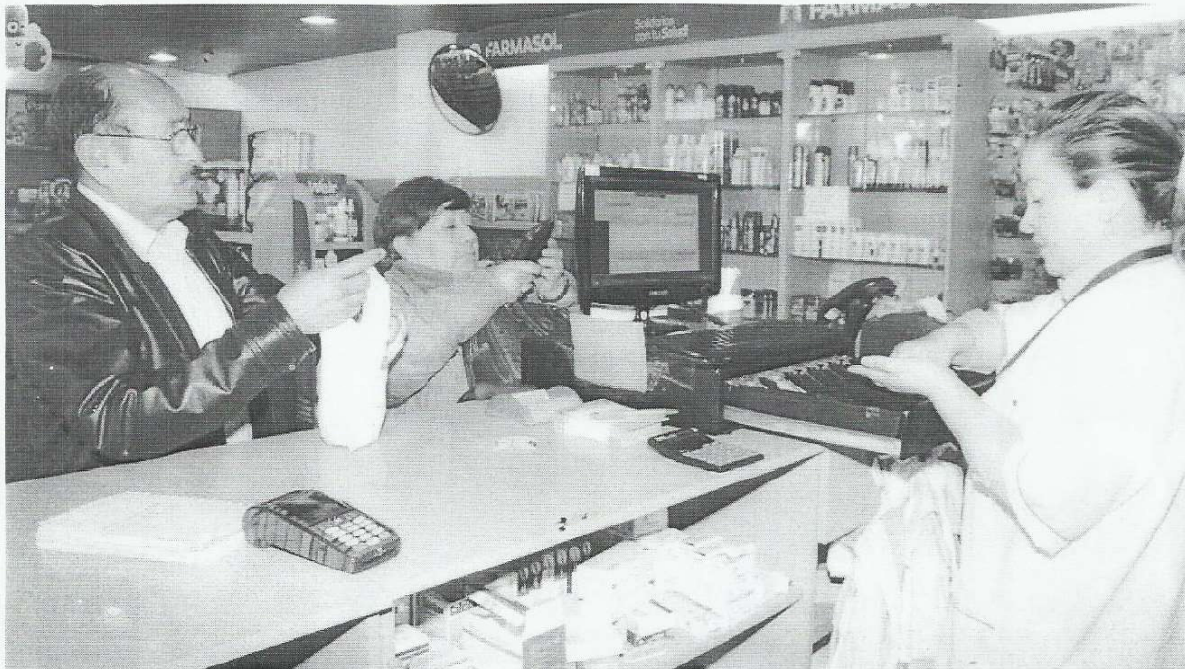

La empresa municipal Farmasol instalará dos nuevas farmacias, en el centro de la ciudad y el barrio El Vecino. EL TIEMPO

Un nuevo centro de atención de Farmasol estará ubicado junto a las oficinas de la empresa municipal ETAPA en la calle Benigno Malo, y otro será instalado en el barrio El Vecino, informó la gerente María de Lourdes Ocampo.

Estos proyectos forman parte de la planificación de Farmasol para el segundo semestre del año, así como también la entrega de 1.000 kits de aseo a niños en edad escolar, la provisión de lentes a grupos de atención prioritaria y exámenes médicos.

Presupuesto

Estos proyectos se dan a través del cumplimiento del presupuesto de la empresa municipal que, durante el primer semestre de este año, alcanzó una ejecución del 54 por ciento de una recaudación del 57 por ciento, informó Ocampo.

Detalló que la empresa cuenta con un presupuesto de 21,25 millones de dólares, que provienen de la venta directa de medicinas a través de sus centros de atención, que pasaron de 21 a 29 en los dos últimos años.

De acuerdo con la gerente de Farmasol, la empresa municipal tiene pendiente una deuda de 891.000 dólares por la construcción del nuevo edificio, la cual, posteriormente, podrá ser cancelada a través de la ejecución presupuestaria, sin interferir en la inauguración de las nuevas farmacias y los proyectos establecidos para el segundo semestre del 2017. (JPM) (I)

Cuenca.

Escrito por Redacción

Twitter

Facebook

Google+

Handwritten mark

CUENCA / Miércoles, 30 Agosto 2017 00:00

La EMUCE alista estudios para el nuevo cementerio

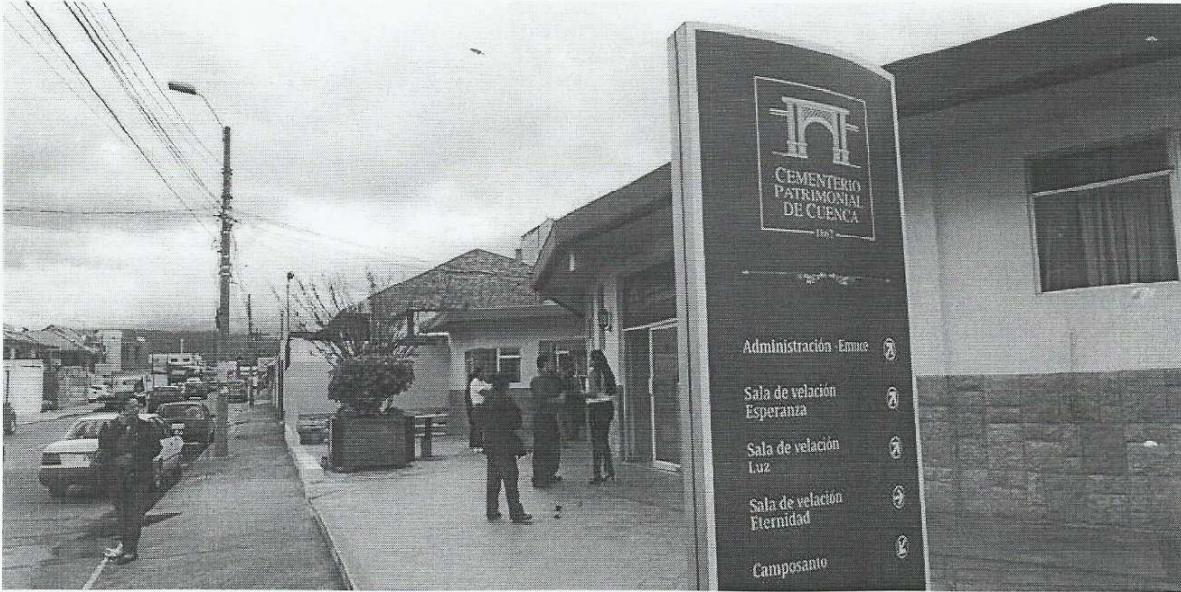

La EMUCE contratará estudios para el nuevo cementerio, los cuales se entregarán en el primer trimestre del 2018. EL TIEMPO

Dos estudios para la construcción del nuevo cementerio de la ciudad se ejecutarán en el segundo semestre del 2017, anunció el gerente de la Empresa Municipal de Cementerios de Cuenca, EMUCE, Gerardo Maldonado.

Los dos estudios se suman a un tercero, ejecutado por la Fundación El Barranco, y estarán listos para el primer trimestre del 2018, informó el funcionario, quien añadió que el litigio legal sobre los terrenos donde se construirá el camposanto, en el norte de la ciudad, no incluye a la EMUCE, sino a dos personas privadas que exigen el cobro del valor que canceló la empresa por la expropiación del bien.

Esta obra es parte de los programas ejecutados dentro del presupuesto de la EMUCE para el 2017, el cual tiene un nivel de ejecución del 74,23 por ciento, lo que al convierte en la segunda empresa con mejor desempeño detrás de la EMOV.

El presupuesto incluye, además, obras como la construcción de vías peatonales y nichos en la zona noroeste del Cementerio Patrimonial, el programa de acompañamiento al duelo, entre otros.

El presupuesto de la EMUCE es de 2,21 millones de dólares y se cubre con ingresos propios, detalló Maldonado. Este ha crecido un 18,5 por ciento en los dos últimos años "a través del sinceramiento de cuentas y ejecución de objetivos claros y reales", sostuvo el funcionario. (JPM) (I)

Cuenca.

Escrito por Redacción

Twitter No gusta +

64

84

Rendición de cuentas

Cuenca. Mañana a partir de las 10:00 en la Casa Legislativa, ubicada en la Quinta Bolívar, se cumplirá el evento de rendición de cuentas de los asambleístas Esteban Albornoz, Doris Soliz, Juan Cristóbal Lloret y Ximena Peña, al cumplirse los primeros 100 días de administración de sus funciones en el Legislativo. (I) ≡



ca titulada a de enca"



La empresa municipal Farmasol instalará dos nuevas farmacias, en el centro de la ciudad y el barrio El Vecino. — EL TIEMPO

■ Proyectos

Farmasol construirá dos nuevas boticas en la zona urbana

Cuenca. Un nuevo centro de atención de Farmasol estará ubicado junto a las oficinas de la empresa municipal ETAPA en la calle Benigno Malo, y otro será instalado en el barrio El Vecino, informó la gerente María de Lourdes Ocampo. Estos proyectos forman parte de la planificación de Farmasol para el segundo semestre del año, así como también la entrega de 1.000 kits de aseo a niños en edad escolar, la provisión de lentes a grupos de atención prioritaria y exámenes médicos.

► Presupuesto

Estos proyectos se dan a través del cumplimiento del presupuesto de la empresa municipal que, durante el primer semestre de este año, alcanzó

una ejecución del 54 por ciento de una recaudación del 57 por ciento, informó Ocampo. Detalló que la empresa cuenta con un presupuesto de 21,25 millones de dólares, que provienen de la venta directa de medicinas a través de sus centros de atención, que pasaron de 21 a 29 en los dos últimos años. De acuerdo con la gerente de Farmasol, la empresa municipal tiene pendiente una deuda de 891.000 dólares por la construcción del nuevo edificio, la cual, posteriormente, podrá ser cancelada a través de la ejecución presupuestaria, sin interferir en la inauguración de las nuevas farmacias y los proyectos establecidos para el segundo semestre del 2017. (JPM) (I) ≡





47%

6:05 PM



Jefe Financiero F...

últ. vez hoy a las 5:59 PM



Ok gracias vamos a revisar 12:22 PM

Me puede enviar el link para esa página 12:22 PM

Ya salí del trabajo dejeme entrar desde el celular 12:23 PM ✓✓

<http://www.farmasol.gob.ec> 12:24 PM ✓✓

Sabe que el problema puede ser la versión para el móvil estamos revisando 12:36 PM

Estimado El problema es la versión móvil estamos buscando cómo solucionarlo 1:01 PM

Chévere, gracias por el dato 1:01 PM ✓✓

Pero la versión de escritorio le da todos los datos 1:05 PM



1:07 PM ✓✓



Escribir mensaje





EMUCE-EP
EMPRESA MUNICIPAL DE SERVICIOS DE CEMENTERIOS,
SALAS DE VELACIONES Y EXEQUIAS DE LA CIUDAD DE CUENCA

CUEN
GAD MUNICIPAL

SERVICIOS NOTICIAS OBITUARIOS
CONCURSO "UN ESPACIO PARA EL RECUERDO"

TRANSPARENCIA

OBRAS Y CONCURSOS

CONTACTENOS

USTED ESTÁ EN: INICIO

> **Transparencia**

OPCIONES

- Servicios
- Noticias
- Obituarios
- Transparencia**
- Períodos
- DOCUMENTOS EMUCE EF
- DOCUMENTOS
- INGRESOS 2016
- EGRESOS 2016
- POA EMUCE-2017
- Obras y Concursos
- Contactenos
- CONCURSO "UN ESPACIO PA
RECUERDO"



EMPRESA PUBLICA MUNICIPAL DE SERVICIOS DE CEMENTERIOS, SALAS DE
VELACIONES Y EXEQUIAS DEL CANTON CUENCA
Octavio Díaz y Vicente Rocafuerte / **Commutador:** (07) 2869014 - 2801247
Cuenca, Ecuador
www.emuce.gob.ec

Handwritten mark



INFORME DE EJECUCIÓN PRESUPUESTARIA AL 31 DE JULIO DE 2017 DE LA EMPRESA PÚBLICA
FARMASOL EP

INGRESOS

DESCRIPCIÓN	PRESUPUESTO CODIFICADO FINAL	DEVENGADO	RECAUDADO	PORCENTAJE DE EJECUCIÓN	SALDO POR DEVENGAR
TOTALES	21,253,470.96	12,213,417.46	12,213,417.46	57%	9,040,053.50
INGRESOS CORRIENTES	20,177,649.43	11,137,595.93	11,137,595.93	55%	9,040,053.50
INGRESOS DE CAPITAL		0.00	0.00	0%	0.00
INGRESOS DE FINANCIAMIENTO	1,075,821.53	1,075,821.53	1,075,821.53	100%	0.00

GASTOS

TOTALES	21,253,470.96	11,407,792.25		54%	9,845,678.71
GASTOS CORRIENTES	625,276.82	260,528.25	-	42%	364,748.57
GASTOS DE PRODUCCIÓN	19,466,208.07	10,205,642.44	-	52%	9,260,565.63
GASTOS DE INVERSIÓN	98,000.00	28,002.63	-	29%	69,997.37
GASTOS DE CAPITAL	172,000.00	47,179.97	-	27%	124,820.03
GASTOS DE FINANCIAMIENTO	891,986.07	866,438.96	-	97%	25,547.11

AÑO: 2017

CEDULA PRESUPUESTARIA DE INGRESOS

FECHA CORTE: 31/07/2017

CONCEPTO	PERIODO	TIPO	GRUPO	SUBGRUPO	ITEM	VALOR INICIAL	REFORMA PRESUPUEST	CODIFICADO	DEVENGADO	RECAUDADO	SALDO DEVENGAR	%
VENTAS FARMASOL	6	I	14	2	5	19,695,794.38	-	19,695,794.38	9,242,612.99	9,242,612.99	10,453,181.39	53%
COMISIONES ETAPA	6	I	19	4	1	84,000.00	-	84,000.00	18,915.44	18,915.44	84,000.00	100%
DESCUENTOS	6	I	19	4	99	397,855.05	-	397,855.05	-	-	397,855.05	100%
CAJA BANCOS	6	I	37	1	2	990,742.53	-	990,742.53	990,742.53	990,742.53	990,742.53	100%
CTAS POR COBRAR	6	I	38	1	1	85,079.00	-	85,079.00	85,079.00	85,079.00	85,079.00	100%
TOTALES						21,253,470.96	-	21,253,470.96	10,337,349.96	10,337,349.96	10,916,121.00	49%

1208

AÑO: 2017
 CEDULA PRESUPUESTARIA DE GASTOS
 FECHA CORTE: 31/07/2017

NIVEL	PARTIDA FORMATEADA	DESCRIPCION	ASIGNACION INICIAL	REFORMAS: ALIMENTOS	REFORMAS: DISMINUCIONES	CODIFICADO	COMPROMETIDO	DEVENGADO	SALDO DISPONIBLE (POR COMPROMETER)	SALDO POR DEVENGAR	% EJECUCION
1 5-		GASTOS CORRIENTES	625,276.82	8,975.00	9,975.00	624,276.82	502,421.85	260,528.25	119,854.97	361,748.57	42%
2 5-1-		GASTOS EN PERSONAL	449,557.89	1,500.00	1,500.00	449,557.89	445,074.80	219,823.93	4,483.09	229,733.96	49%
3 5-1-01-		Remuneraciones Basicas	326,028.00	-	-	326,028.00	326,028.00	163,449.45	-	162,578.55	50%
3 5-1-02-		Remuneraciones Complementarias	38,291.90	-	-	38,291.90	38,291.90	19,967.87	-	18,324.03	52%
3 5-1-05-		Remuneraciones Temporales	21,366.96	1,500.00	1,500.00	21,366.96	16,883.87	4,320.37	4,483.09	17,046.59	20%
3 5-1-06-		Aportes Patronales a la Seguridad Social	63,871.03	-	-	63,871.03	63,871.03	32,086.23	-	31,784.80	50%
2 5-3-		BIENES Y SERVICIOS DE CONSUMO	95,199.20	4,475.00	7,475.00	92,199.20	57,347.05	40,704.32	34,852.15	51,494.88	44%
3 5-3-01-		Servicios Basicos	15,440.20	-	-	15,440.20	15,290.00	7,966.27	150.20	7,533.93	51%
3 5-3-02-		Servicios Generales	8,160.00	500.00	500.00	8,160.00	5,880.17	2,498.53	2,279.83	5,661.47	31%
3 5-3-03-		Traslados, Instalaciones, Viaticos y Subsistencias	2,200.00	-	-	2,200.00	296.84	603.72	1,903.16	1,598.29	27%
3 5-3-04-		Instalacion, Mantenimiento y Reparaciones	2,400.00	800.00	-	3,200.00	1,030.00	1,264.37	2,170.00	1,935.63	40%
3 5-3-05-		Arrendamientos de Bienes	23,700.00	-	3,900.00	19,800.00	19,800.00	11,557.20	19,800.00	8,242.80	58%
3 5-3-06-		Contratacion de Estudios, Investigaciones y Serv	21,199.00	2,175.00	2,175.00	21,199.00	20,724.00	8,261.00	475.00	12,938.00	39%
3 5-3-07-		Gastos en Informatica	3,200.00	-	-	3,200.00	1,984.00	-	1,216.00	3,200.00	0%
3 5-3-08-		Bienes de Uso y Consumo Corriente	16,200.00	1,000.00	900.00	16,300.00	11,861.71	7,187.75	4,438.29	9,112.25	44%
3 5-3-14-		Bienes Muebles no Depreciables	2,700.00	-	-	2,700.00	280.33	1,427.48	2,419.67	1,272.52	53%
2 5-6-		GASTOS FINANCIEROS	70,407.13	-	-	70,407.13	-	-	70,407.13	70,407.13	0%
3 5-6-02-		Intereses y Otros Cargos de la Deuda Publica Inter	70,407.13	-	-	70,407.13	70,407.13	41,631.03	-	28,776.10	59%
2 5-7-		OTROS GASTOS CORRIENTES	3,735.60	3,000.00	-	6,735.60	-	-	3,735.60	3,735.60	0%
3 5-7-02-		Seguros, Costos Financieros y Otros Gastos	2,400.00	3,000.00	-	5,400.00	5,400.00	3,514.41	-	1,885.59	65%
3 5-7-03-		Dietas	1,335.60	-	-	1,335.60	-	-	1,335.60	1,335.60	0%
2 5-8-		TRANSFERENCIAS Y DONACIONES CORRIENTES	6,377.00	-	1,000.00	5,377.00	-	-	6,377.00	6,377.00	0%
3 5-8-04-		Aportes y Participaciones al Sector Publico	6,377.00	-	1,000.00	5,377.00	5,377.00	2,679.21	-	2,697.79	50%

1 6-		GASTOS DE PRODUCCION	19,466,208.07	88,400.00	87,400.00	19,467,208.07	15,128,804.59	10,205,642.44	4,338,403.48	9,261,565.63	52%
2 6-1-		GASTOS EN PERSONAL PARA PRODUCCION	1,429,194.43	-	-	1,429,194.43	1,252,294.21	776,053.53	176,900.22	653,140.90	54%
3 6-1-01-		Remuneraciones Basicas	944,879.70	-	-	944,879.70	944,879.70	579,679.43	-	365,200.27	61%
3 6-1-02-		Remuneraciones Complementarias	137,550.00	-	-	137,550.00	137,550.00	71,078.10	-	66,471.90	52%
3 6-1-05-		Remuneraciones Temporales	133,215.00	-	-	133,215.00	78,620.21	24,944.55	54,594.79	108,270.45	19%
3 6-1-06-		Aportes Patronales a la Seguridad Social	209,649.73	-	-	209,649.73	91,244.30	99,368.46	118,405.43	110,281.27	47%
3 6-1-07-		Indemnizaciones	3,900.00	-	-	3,900.00	-	983.00	3,900.00	2,917.00	25%
2 6-3-		BIENES Y SERVICIOS PARA PRODUCCION	17,924,863.64	55,200.00	77,400.00	17,902,663.64	13,755,872.57	9,351,593.65	4,146,791.07	8,551,069.99	52%
3 6-3-01-		Servicios Basicos	49,858.08	7,000.00	-	56,858.08	49,808.23	30,744.29	7,049.85	26,113.79	54%
3 6-3-02-		Servicios Generales	499,341.40	26,000.00	57,200.00	468,141.40	394,825.38	252,873.67	73,316.02	215,767.73	54%
3 6-3-03-		Traslados, Instalaciones, Viaticos y Subsistencias	2,400.00	-	-	2,400.00	840.80	676.96	1,559.20	1,725.05	28%
3 6-3-04-		Instalacion, Mantenimiento y Reparaciones	26,100.00	1,000.00	3,000.00	24,100.00	14,624.67	11,397.03	9,475.33	12,702.97	47%
3 6-3-05-		Arrendamientos de Bienes	156,184.20	-	6,000.00	150,184.20	138,808.94	87,662.02	11,375.26	62,522.18	58%
3 6-3-06-		Contratacion de Estudios, Investigaciones y Serv	6,399.99	-	2,200.00	4,199.99	4,196.99	564.68	3.00	3,635.31	13%
3 6-3-07-		Gastos en Informatica	13,200.00	21,200.00	-	34,400.00	18,495.33	20,238.91	15,904.67	14,161.09	59%
3 6-3-08-		Bienes de Uso y Consumo de Produccion	78,600.00	-	9,000.00	69,600.00	51,054.00	29,716.01	18,546.00	39,883.99	48%
3 6-3-12-		Adquisiciones de Productos Terminados	17,083,779.97	-	-	17,083,779.97	13,077,139.53	8,912,217.44	4,006,640.44	8,171,562.53	52%
3 6-3-14-		Bienes Muebles no Depreciables	9,000.00	-	-	9,000.00	6,078.70	5,502.65	2,921.30	3,497.35	61%
2 6-7-		OTROS GASTOS DE PRODUCCION	112,150.00	33,200.00	10,000.00	135,350.00	120,637.81	77,995.26	14,712.19	57,354.74	58%

114

AÑO: 2017
 CEDULA PRESUPUESTARIA DE GASTOS
 FECHA CORTE: 31/07/2017

NIVEL	PARTIDA FORMATEADA	DESCRIPCION	ASIGNACION INICIAL	REFORMAS: AUMENTOS	REFORMAS: DISMINUCIONES	CODIFICADO	COMPROMETIDO	DEVENGADO	SALDO DISPONIBLE (POR COMPROMETER)	SALDO POR DEVENGAR	% EJECUCION
3	6-7-01-	Impuestos, Tasas y Contribuciones	76,150.00	24,000.00	-	100,150.00	87,510.20	50,995.76	12,639.80	49,154.24	51%
3	6-7-02-	Seguros, Costos Financieros y Otros Gastos	36,000.00	9,200.00	10,000.00	35,200.00	33,127.61	26,999.50	2,072.39	8,200.50	77%
1	7-	GASTOS DE INVERSION	98,000.00	-	-	98,000.00	71,611.26	28,002.63	26,388.74	69,997.37	29%
2	7-8-	TRANSFERENCIAS Y DONACIONES PARA INVERSIÓN	98,000.00	-	-	98,000.00	71,611.26	28,002.63	26,388.74	69,997.37	29%
3	7-8-02-	Transferencias y Donaciones de Inversión al Sector	98,000.00	-	-	98,000.00	71,611.26	28,002.63	26,388.74	69,997.37	29%
1	8-	GASTOS DE CAPITAL	172,000.00	-	-	172,000.00	60,720.85	47,179.97	111,279.15	124,820.03	27%
2	8-4-	BIENES DE LARGA DURACION	172,000.00	-	-	172,000.00	60,720.85	47,179.97	111,279.15	124,820.03	27%
3	8-4-01-	Bienes Muebles	172,000.00	-	-	172,000.00	60,720.85	47,179.97	111,279.15	124,820.03	27%
1	9-	APLICACION DEL FINANCIAMIENTO	891,986.07	-	-	891,986.07	891,986.07	866,438.96	-	25,547.11	97%
2	9-6-	AMORTIZACION DE LA DEUDA PUBLICA	70,407.14	-	-	70,407.14	70,407.14	44,860.03	-	25,547.11	64%
3	9-6-02-	Amortización Deuda Interna	70,407.14	-	-	70,407.14	70,407.14	44,860.03	-	25,547.11	64%
2	9-7-	PASIVO CIRCULANTE	821,578.93	-	-	821,578.93	821,578.93	821,578.93	-	-	100%
3	9-7-01-	Deuda Flotante	821,578.93	-	-	821,578.93	821,578.93	821,578.93	-	-	100%
TOTALES			21,253,470.96	97,375.00	97,375.00	21,253,470.96	16,655,544.62	11,407,792.25	4,595,926.34	9,843,678.71	54%

10/28